臺灣日日新報
本日四頁

海鷲池州を猛爆
安慶周邊の敵陣も痛撃

【○○基地二十七日發同盟】中支海軍航空部隊報道部二十七日發表 宮坂部隊長の率ゆる海軍航空部隊は二十六日午前陸軍部隊に協力して池州(安慶東方五粁)東南の敵陣地を攻撃、全弾命中せしめて主要施設を破壊、敵の足場を奪つて大なる戦果を収めたり。同隊は更に午後安慶周邊の敵陣地に猛爆を加へ多大の損害を與へたり、同地上よりの銃火を認めず悠々歸還せり

今次温州攻略戰の戰果

【温州にて二十七日發同盟】温州攻略戰の戰果左の如し——敵遺棄死體三六五、捕虜一四八、鹵獲品チエッコ機銃一、小銃三三、彈藥多數

北支各地の軍狀視察
畑支那派遣軍總司令官

【北京二十七日發同盟】……

軍報道部發表

日獨兩外相
戰勝祝電を交換

【ベルリン二十七日發同盟】松岡外相は今回のユーゴ及びギリシヤ戰線に於けるドイツ軍の圧倒的勝利を祝福してリッベントロップ外相を通じ、ヒ總統に祝電を送つたが外相は二十六日右に對して松岡外相の好意を謝し戰勝の祝詞を電送した

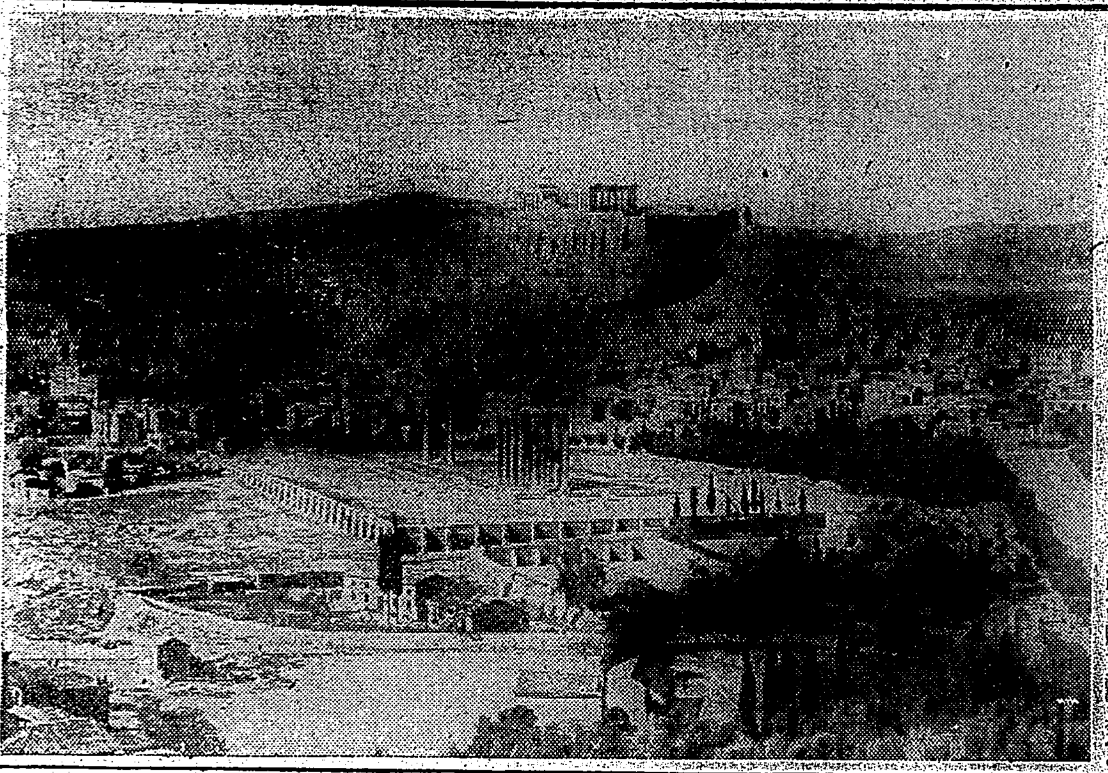

獨軍に占領されたアーテネ市大觀——これはアテネの東南方に立つて遠くアクロポリス(今は廢墟となる)の彼方までを展望した圖、前面の廣場に聳え立つ巨柱はオリムピオン神殿の遺物で今十五本を殘す、その右方にはハドリアンのアーチも見え、ずつと遠くアクロポリスの丘にはパルテノーレ神殿が目立つてゐるその此方の麓にはオデオンとディオニソスの二つの劇場あり、ずつと後方に見える町を隔ててアロゴリド連山がある

獨軍アテネに入城

【アテネ二十七日發同盟】(臨時特派員アテネ入城直前の戰況至急報)獨軍裝甲部隊先遣隊は二十七日午前九時半アテネに入城した

各部隊續々入城す

【アテネ二十七日發同盟】アテネを目指して進撃中の獨軍は二十七日午前九時半の先遣裝甲部隊入城に引續き各部隊續々アテネに入城しアクロポリス丘上高く獨旗を翻へした。同部隊は入城に先立ち二十六日夜歐兵部隊と激戰を交へたれを撃退した

ヒ總統マルブルグを訪問

【マルブルグ(クロアチア)廿六日發同盟】ヒ總統は二十六日朝突如マルブルグを訪問市民の熱狂的歡迎を受けた、マルブルグは今回ユーゴの敗戰に依つてドイツに編入された元オーストリア、ハンガリー領だつた所で住民にはドイツ人も多數ある。總統は次でグラーツ(マルブルグの北々西)を訪問した

伊首相モンテネグロ辨務官を任命

【ローマ二十六日發同盟】ムッソリーニ伊首相は二十六日伊駐ユーゴ公使サラフィノ・マッツオリーニ氏をモンテネグロ辨務官に任命した、これに依つてイタリアがユーゴ領モンテネグロのイタリア領編入を決定したものと觀られる

殘るは局部的戰鬪
バルカン戰は事實上終結

【ニューヨーク二十六日發同盟】ギリシヤのテーベンを占據した獨軍部隊は二十二粁のマラトン附近に迫つた模樣で、總合軍も二十六日に至つては局部的抵抗を試みてゐるに過ぎずアテネの陥落が時間の問題となると共にバルカン戰も事實上終結した形である

一、局地戰と化した聯合軍の抵抗は目下アテネの西北方四十粁の

全國總務部長會議
五月一、二日內務省に開催

【東京發同盟】全國總務部長會議は地方長官會議……

獨の準備は完整
五月攻勢開始されん

【ベルリン二十六日發同盟】ギリシヤ全土の陥落は既に數日中と豫想されるがドイツはこれに引續いてバルカン、地中海に於ける……

疑問の

總兵力

中心に

機數も

敵の意表を衝く
ヒ總統の心理作戰

【ベルリン二十六日發同盟】……

獨軍目覺しく活躍
三方面に戰果彰し

【ベルリン二十六日發同盟】獨軍司令部發表……

ギリシヤ戰線

北阿戰線

英本土戰線

青年運動の方針打合
產報會と翼贊會側懇談

【東京發同盟】……

郭泰祺の訪米
米支會談の成果危まる

【ワシントン二十六日發同盟】……

人事

哨戒水域擴大は
安全海峽の設定維持

【ワシントン二十六日發同盟】……

英の主力艦
米某港に修理の爲入港

【ワシントン二十六日發同盟】……

徵用案を可決
米洲經濟財政諮問委員會
外國船舶

【ワシントン二十六日發同盟】……

法幣安定資金
供與協定に調印
英、米對支那間の懸案

【ワシントン二十六日發同盟】……

佛副首相
パリ發歸還

【パリ二十六日發同盟】……

邦人二世も召集
アメリカ軍擴に大童

【東京發同盟】……

中村大佐談

村上氏談

土洪通商協定
締結近し

【ニューヨーク二十六日發同盟】……

高周波電氣炉
東京蒲田
東京高周波電氣炉株式會社
電話蒲田(代表)四七四九

學生と西洋

明治以來の急激な西洋文化の攝取について改めて嚴しい反省が求められ、日本乃至東洋文化の本質への熾烈な追求が行はれてゐる今日、對極としての西洋と西洋文化の特質を摑むことは結局日本文化の特質の理解につながり、明日の新文化創造をめざす青年の義務ではないであらうか。本書は西洋文化の性格を史的發展と現實の姿態に於て明かにすると共に、東洋文化との關聯を說き、西洋文化への吾々の態度について豐かな示唆を與へる。

學生叢書 第十一篇 最新刊

學生叢書
1 學生と教養
2 學生と生活
3 學生と先哲
4 學生と社會
5 學生と讀書
6 學生と學園
7 學生と科學
8 學生と歷史
9 學生と日本
10 學生と藝術

日本評論社

國防國家の理論と政策 八重樫運吉著
農林統計改正要旨 近藤康男著
行政機構改革論 吉富重夫著
ブルック英國文學史 石井誠譯
日本の人口と經濟 野間海造著
評釋傳記 樋口一葉 石山徹郎・榊原美文共著

新版 現代哲學辭典 三木清編
短期特價提供

獨裁國化すアメリカ
國家統制の强化促進
大統領の權限を擴大

大統領の權限强化

アメリカ國防促進を繞つて問題の中心となるのは大統領の權限强化に伴ふ政治の獨裁化である。米國政府が非常時局における主要の施策を進めるためルーズベルト大統領の政府、外交界、財界に對する指導權が目立つて强化されたことは否むことが出來ない。[illegible]

國防生産管理局

アメリカ國防生産管理局は「大統領がアメリカ憲法に基いて委任し得る一切の權限を付與せられたものである」と說明せられてゐるが、この權限たるや實に廣汎なものであつてもしこれが全面的に發動せられることとなるならば[illegible]

勞働の國家統制

今やアメリカが國防總動員のため[illegible]

國防促進と獨裁

[illegible]

ヒ總統とル大統領

アメリカが國防强化を最高目標に現在必要となつて行ひつゝあることは、獨逸ではヒトラー總統が過去八年間に於て既に成し遂げたことであつて、それを今後の二年間に完成せしめようといふのに外ならない。[illegible]

一、飛行機五萬臺
一、同機關十三萬臺
一、大砲四萬二千門
一、戰車砲一萬三千門
一、砲彈三千三百萬發
一、自動銃四十萬梃
一、小銃百三十萬梃
一、各種車輛[illegible]

獨機の猛爆に見る影もない倫敦市街

軍の示した基準
一のものを十に生かす
軍需工業の經營合理化

（一）

高度國防國家建設を目標とする生産力擴充を圖るため、軍がその要求する軍需工業に對して常に適切なる指導と監督を怠らないことは、我我の不斷の指摘せざるところであるが、今回またその項目の研究と方式に則り軍需工業に對して經營合理化の基準を示したことは一般産業としても教へられるところ多大なるものがあらう

陸軍は既に一昨年十月軍需品工場事業場檢査令を定め、また陸軍軍需品工場原價計算要綱を發表するとともに、その實施に伴ふ各種の準備及び監督指導機關の强化擴充に努めたのであるが、さらに昨年七月軍需工業經營の刷新並にその利潤統制について軍の意向を明かにし、軍需品の原價に加算すべき適正利潤の算定要綱を發表實施した。これは當時各方面に多大の反響を呼び其の精神とするところが一般産業にも取入れられるに至つたことは、その後の利潤統制、經理統制の足跡に見ても明かである

もともと利潤統制は物價政策の一環として採り上げられたものであり、單に軍需工業に限つたものでないことはいふまでもないが、軍需工業は一般産業と異り軍の監督下にある關係上そこに一般産業に見る特殊事情の存することを見逃すことはできない

（二）

今回の經營合理化は、現下最大の要請たる生産力擴充が何人も認めるごとく、資材と勞力の不足から、かなり停滯傾向を示しつゝあるに拘はらず、一方において[illegible]

（三）

[illegible]

積極外交への轉換
世界の進運に寄與せん

日ソ中立條約の立役者である松岡外相は、二十二日東京に歸還した[illegible]

第一歩

を進められるであらう。[illegible]

地位に

置かれてゐる。[illegible]

同時に

[illegible]

わが國

の外交が、[illegible]

第二の國民の爲に
海洋道場を設く
東京、大阪、三重、香川等に

【東京本社特電】[illegible]

一、東京海洋道場の建設[illegible]
二、大阪地方に[illegible]
三、伊勢[illegible]海洋道場
四、香川縣海洋道場

神奈川、新潟兩縣に
新しい防空學校
大都市に魁けて具體化

【東京本社特電】[illegible]

厚生省の懸案解決

保健婦の試驗制度
汚物掃除法施行規則改正

【東京發同盟】[illegible]

△保健婦規則 [illegible]

△汚物掃除法施行規則改正 [illegible]

銃後一億 備へよ[illegible]

臺北市北門町一九番地

電話 [illegible]

梅屋敷

働け 笑顏で 健康で……

體力を酷使する人にもっとAD（ビタミン）を與へよ

ハリバ

職場で終日、日光に惠まれず…過激な作業を續けてゐると呼吸器粘膜が抵抗力を失ひ、いろんな病氣に感染し易くなります。豫防にはAD充實で粘膜防壁を强化することです

精密な作業で、眼を酷使する人は特にADを充實することが必要です。ADが足りると、夜間の疲れも少なく且つトリメその他の視力減退を防ぐことも出來るからです

AD劑はハリバの服用が效果的です。「天然の濃厚ADを『油塊のまゝ』十幾層の糖衣に包んだ小粒で、一日二─三粒、職場でも手輕に服用出來ます。

百粒…二圓五十錢　五百粒…十圓五十錢

東京・大阪 田邊商店

カラーと蠟燭

白いカラーが汗や垢で黒く汚れてゐるのは紳士の身嗜みとしても恥しいものです。奥樣方の手で、かけてもマメに上手に洗濯して下さい。

モノゲン洗濯液にカラーを浸し、汚れの甚だしいところにはモノゲンを直接すりつけてブラシ洗ひかへら洗ひをします。キレイに濯へたらうすく糊つけしてから乾いたタオルにまいて水氣をとりアイロンをあて、裏表とも蠟燭でこすつておくと汚れ難く、ネクタイもすべり易く水にも[illegible]

定價 [illegible]

モノゲン

第一工業製藥株式會社

明朗なタンゴ

タンゴドーラン

お顏の色に應じて一層美しくなる 七色あり 各色七五錢

株式會社 宇野達之助商會

の魅力化粧は家庭を明るくする

スルフォンアミド劑は最高品質で……

急・慢性淋疾
化膿性婦人科疾患
丹毒・面皰
中耳炎
扁桃腺炎
惡性感冒
急性肺炎
腎盂炎
盲腸炎
膀胱炎
敗血症
猩紅熱
産褥熱
麥粒腫
歯槽膿漏
等に

二基スルフォンアミド劑 最高規格品

チセプタール 錠

〇・五瓦含有　全國各藥店にあり

ノーベル藥劑！

細菌性疾患中、從來屢々難治とされて來つた淋疾、婦人科疾患も彼の有名なるノーベル賞を贏ち得たスルフォンアミド劑即ちチセプタール錠の創製に依つて極めて短期間の内服で所期の目的を達し得られ……今や近代藥化學の粹として、汎ねく治療界に賞用されつゝあり。

★純粹度九九・九%
★治癒率最高
★價格低廉

製造發賣元 中外新藥商會

鍛へ體力護れ國防

映畫の夕べや市民運動會など けふから健康增進週

數々の催しもの

臺北でけふから幕開く

△少年相撲大會 △ムシ齒豫防日 △健康增進市民運動會 △保健體育講演會

勇士ら滿悅

若草子女團の慰問

五千の聽衆只感激

外相の歸朝歡迎大會

南方への發展には學徒の使命は重い

三田臺大前總長退陣の

感心な獨逸婦人

外相に隨行した後藤さんの土産話

池田清氏來臺

皇太子殿下には 兩陛下に御對面

御親閲の佳き日に 赤誠罩めて奉唱歌

四千餘女青團の大合唱

富士丸入港

一大立體戰繪卷

代々木で觀兵式の豫行演習

貴院の慰問團一行

審查の赤ちゃん 六百餘名に及ぶ

豪雨中に熱戰展開

建功神社奉納競技の第二日

卓球 陸上競技 籠球

南方色の濃い創元展

制作賞も決る

臺北市新廳舍の電話番號

臺陽展の入賞者

創元展懇親會

六大學リーグ

早大再勝

東大	000000000 0
早大	20000000A 2A—0

慶應快勝

立教	000000300 3
慶應	10000010A 6A—3

醸造技術講習終る

山脇延吉氏

けふの天氣
臺北地方 南東の和風晴後曇り
△昨日の氣温 最高 二一・九度(午後四時) 最低 一八・四度(午前零時)

ラジオ

第四十一回決算公告

新竹拓殖軌道株式會社

印章紛失廣告

日章印カーボン紙

ハート印 向谷流腸藥 痔疾に特效 治療の秘法

大阪商船 日本郵船 東亞海運 辰馬汽船 南日本汽船 大連汽船

有給外務員募集 公社債の御用命に 女ボーイ 女レヂスター 女事務員 理髮 配達人募集 洋服職人 給仕人 歯科醫師 タイプ複寫専門

銘酒 菊正宗 納入代理 藤田商店

こ金庫に限る!

福福カゼ薬 風邪の妙薬 胃を傷めぬ 本舗 南門薬局 臺北兒玉町

歯科 須永歯科醫院 口腔外科 杉 小兒內科

カセイン ガンマー

地方版

山の女子青年團員ら 陸軍病院を慰問行
新竹州から優秀者を選び

【新竹電話】…の女子青年團員…新竹州下代表者…慰問に…

幣帛供進の儀
きのふ開山神社で執行

【臺南電話】二十七日夜開山神社では…

桃園街の"花祭"

【桃園電話】…

能高越道路開鑿 六月中旬から着手
近く勤報青年隊收容所建設

【花蓮港電話】交通局…

烏山

開鑿

臺東廳下五箇所で 初めて黄色葉煙草
本年度は十五甲植栽

榮譽を記念して 全戸に大麻奉齋

玉里郡警察射撃會

體質の向上を期し "健康増進運動"展開
臺南州 盛り澤山な行事計畫

【臺南電話】臺南州では…

1、會旨徹底
△結核の豫防撲滅
2、結核無料相談
8、健康診斷の奬勵
4、結核豫防生活の訓練
5、結核豫防知識の普及
6、結核の早期診斷並治療勸奬
△産褥乳幼児の體位向上運動
1、乳幼児の診査
2、母の會、育兒相談會の開催
3、姙産婦、乳幼兒健康相談所臨時開設
4、優良乳幼兒の表彰
5、姙産婦の榮養指導
6、母乳不足其他の事由に依る人工榮養の指導
7、離乳期に於ける榮養指導
8、家庭に於ける乳幼兒病護方法の指導
9、乳幼兒の衣服並に寝床の改善指導
10、育兒に關する座談會
△地方實情に即した運動、心身鍛錬運動
一、一日一運動の徹底
二、環境衛生の改善運動
三、榮養改善運動
四、寄生蟲病豫防運動
五、國民保健運動
六、性病豫防運動
七、傳染病豫防運動
八、近視及トラホーム豫防運動
九、蟲齒の豫防、聽力保護
一〇、公衆衛生道德の向上運動
一一、保健施設利用運動

防空用救急バス
高雄市役所で新に購入

高雄市役所では空襲に備へて防空用救急バス…

全島市議 協議會總會開かる
七分搗消費米の 檢査制を實施せよ
彰化市提出採擇さる

阿緱神社

屏東在留

檢査規則

防衛團の

兩市議は

老春 (65)

川口松太郎作　勢良夫畫

禍福（五）

家庭染料 みやこ染

國策ノタメ みやこ染デ再生品ヲ染替ヘテ役立テマセウ！

製造元 株式會社 桂屋商店 東京・名古屋・大阪・京城

讀切・明朗・傑作讀物雜誌

第一讀物 五月號發賣

定價五十錢

巨匠力作特選集

神國壯絶 滅びて滅びず 松浦泉三郎

特別長篇 春風白清嘶 長谷川幸延

黄金秘聞 埋藏金百萬圓の謎を訪ねて

海洋冒險 魔島の美女 白川貞雄

愛猫綺談 車轜氏と猫 河内仙介

明治書生 學校根元記 平山蘆江

幕末商談 商魂士魂 湊邦三

時代産業 一服十八文 星川周太郎

防諜小説 軍需工場爆破 北町一郎

獨伊を訪ねて 松岡洋石

大西郷の精神 頭山滿

夏場所覺え書 坂田源三

青年と娯樂 吉都河龍

◇特選實話 愛馬物語 稔りの明士 興亞院參觀記

一頁講座

東京 婦女界社

興亞全書 青木富太郎著

蒙古の民族と歴史

支那民族發展史 旗田巍著

イギリスとロレンスとアラビア 小林元著

大久保幸次監修

大陸發展叢書 岩間徹著

露國極東政策とウィッテ

東京日本橋 博文館

頭痛にノーシン

人が羨む 健康肌をつくる

ビタミンADBE含有の乳液

資生堂 ミシンロンキス

洗顔後に お肌の榮養に 寢る前に

王様のパセッル 品の良い ぐつのショイルク

泉尾發條製作所

金丸に限る 銃砲店 金丸銃砲店

東京無線技術學校 校外生部

小兒良藥

樋屋奇應丸

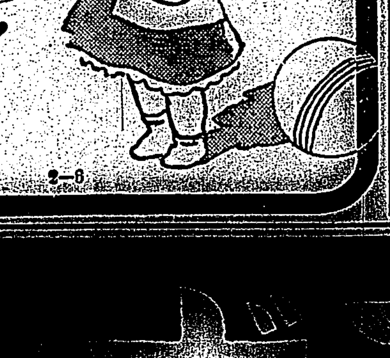

發育だ！ 一日一日と元氣よく

救急 治病 保健の 育兒良藥とゝもに 發育へ、健康へ、一路躍進！

春先にかけ……

主効 疳むし、乳吐き、消化不良、便下痢、キゼツ、ヒキツケ、諸發熱、發育不良

本家 樋屋合資會社 大阪天滿橋

お嬢さまと奥様へ！

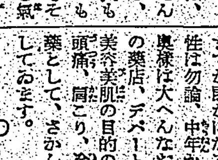

新女性ホルモン ギナンカプセル

販賣元 友田合資會社 東京市日本橋區

濃厚肝油 ビオスボン

一粒のビタミン含有量 A五〇〇〇國際單位 D一〇〇〇國際單位

甘味を嫌ふ方に

疲れる人は… ビタミンを攝れ・

疲れた時は是非ビオスボンを服んで下さい！即ち元氣を盛り返します！

用量 大人一日二粒 小人一日一粒

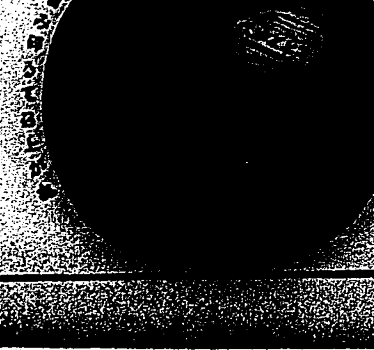

發賣元 葛原工業所藥品部 東京市下谷區竹町

台灣總代理店 藤田本店藥品部 台北市本町三ノ三